

Por otra parte, el 20 julio de ese mismo año, en la Ciudad de Hidalgo del Parral, el General Francisco Villa fue asesinado.

En 1924, se realizaron las primeras obras urbanas de pavimentación en Ciudad Juárez y, luego, el nuevo Gobernador de Chihuahua, Luís León, comenzó la construcción de la carretera Ciudad Juárez – Chihuahua. En tanto que, durante la gestión de Gustavo Talamantes, los tramos iniciales del trayecto de Chihuahua a la Fundición de Ávalos fueron asfaltados. Además, se cimentaron las rutas de: Hidalgo del Parral - Santa Bárbara; Hidalgo del Parral - San Francisco del Oro; Chihuahua – Camargo; y, Parral - Villa Matamoros.

En tanto que, entre 1924 y 1928 las iniciativas por desarrollar la economía estatal fueron abortadas. A su vez, se le otorgó un trato preferente al reparto de tierras, por lo que se efectuó un importante movimiento poblacional hacia el campo, donde se crearon múltiples asentamientos pequeños.

En ese contexto, la ganadería empezó a recuperar sus antiguos niveles y, además, esta actividad fue favorecida por la sequía que afectó a la producción norteamericana entre 1922 y 1923. Asimismo, por estos años, los ganaderos estadounidenses poseían permiso para implementar su actividad dentro de las tierras chihuahuenses.

Posteriormente, hasta 1936, y durante las gestiones de Jesús Almeida, el Gral. Marcelo Caraveo y Fernando Orozco, las obras más destacadas en Chihuahua fueron: la edificación del Instituto Científico y Literario; las obras de abastecimiento de agua potable a la Ciudad de Chihuahua; el Primer Congreso Estudiantil Chihuahuense, que dio el principal impulso a la cultura popular, mediante la publicación de obras históricas y literarias.

Instituto Científico y Literario



EFFECTOS DE LA CRISIS DEL 29

Igualmente, la depresión mundial de 1929 produjo efectos graves en Chihuahua, tales como la pronunciada caída de los valores internacionales de los minerales, cuestión que afectó directamente a las actividades mineras de Santa Eulalia e Hidalgo del Parral. En tanto, los yacimientos de San Francisco del Oro y Cusihiuriachi estuvieron al borde de la desaparición, ya que se realizó el cierre de las principales compañías mineras extranjeras que estaban instaladas. Además, las minas de Dolores clausuraron sus operaciones.



Emilio Portes Gil

En tanto que, en el campo, la situación era mucho más crítica, debido a que la ganadería sufrió el notable golpe que implicó el cierre de la exportación al mercado norteamericano. A su vez, la agricultura fue otro rumbo muy afectado en esa época, a raíz de la sequía de 1929, la cual disminuyó drásticamente la producción de granos, y del fuerte aumento que presentaron los precios, que hicieron que la recolección de las cosechas fuera económicamente imposible.

Sin embargo, el sector agrícola se constituyó en una suerte de actividad económica de emergencia para enfrentar el desempleo, proveniente principalmente de las zonas mineras y urbanas.

Bajo estas circunstancias, los pequeños productores de algodón del Valle de Juárez comenzaron a protestar por el ínfimo valor de la fibra.

Además, en Ciudad Juárez, esta depresión coincidió con la cancelación de la ley seca, en 1933, la cual mantenía restringida la producción y el consumo del alcohol.

Por ello, entre las otras cuestiones anteriormente señaladas, el turismo empezó a bajar sus números, lo que provocó aún más la suba del desempleo.

Sin embargo, el Estado de Chihuahua aún continuaba adelante con el proceso de recuperación social. Según el censo de 1930, la cantidad de chihuahuenses había crecido. En cuanto a la educación, para 1932, el estado poseía 288 escuelas primarias y cerca de 27 mil alumnos matriculados. Además, había 45 escuelas rurales dependientes del Gobierno Federal.

Anteriormente, en 1929, la denominada “rebelión renovadora” o “escobarista”, comandada por Gonzalo Escobar, se lanzó contra el Gobierno de la República. En el marco de esta ofensiva, el General Plutarco Calles impuso en la Presidencia al Lic. Emilio Portes Gil y a su sucesor el Ing. Pascual Ortiz Rubio.



General Plutarco Calles



Pascual Ortiz Rubio

Luego, las fuerzas del Gral. Calles, en Ciudad Jiménez, vencieron a los renovadores chihuahuenses. En tanto que, dentro del estado, sólo quedó el Gral. Caraveo, quien posteriormente debió escapar hasta Estados Unidos, después que fuera derrotado en una batalla, librada en las cercanías de Galeana y Casas Grandes.

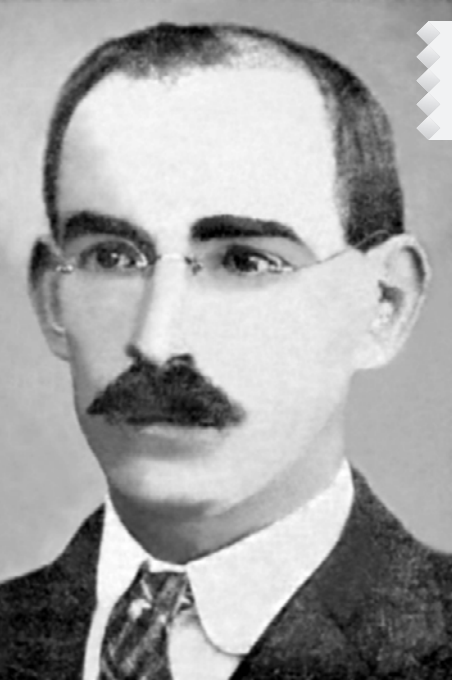

Francisco Almada

Al término de estos breves conflictos, el Ing. Luís León fue designado Gobernador sustituto del Estado. Además, fue el propio León quien inició una tarea de concordancia junto con opositores políticos, obreros y campesinos.

Poco después, León fue reemplazado en su cargo por Francisco Almada, quien comenzaría la serie de varios mandatarios estatales provisionales, hasta el cumplimiento del período correspondiente al Gral. Caraveo (1928–1932).

En 1932, el General de División Rodrigo M. Quevedo fue propuesto como candidato la Gobernación de Chihuahua, puesto al que, posteriormente, accedería. Esta designación fue apoyada por terratenientes, organizaciones campesinas, líderes de las Ligas de Comunidades Agrarias y políticos. Todos ellos, visiblemente, habían traicionado las causas de la Revolución.

En ese contexto, Quevedo se convirtió en el primer Gobernador en cumplir su mandato, desde que Ahumada así lo hiciese a fines del siglo XIX.

Igualmente, a lo largo de su gestión, se impusieron grandes restricciones al culto católico. En tanto que, en esta misma línea, radicalismo anticlerical hizo que el Congreso Local aprobara el cambio de denominación de varias localidades, como San Eulalia, que pasó a llamarse Aquiles Serdán; San Isabel a General Trías; San Lorenzo a Dr. Belisario Domínguez; y Gran Morelos a Carretas.

Asimismo, la administración de Quevedo resultó ser complicada para los políticos opositores a su régimen. La dureza del oficialismo llevó al exilio al líder agrarista Andrés Mendoza, antiguo aliado de Quevedo.

Por otra parte, por esos años, empezó a desarrollarse una recuperación de la economía regional. En 1935, repuntó la minería, ya que, en Cusihiuriachi, se reanudaron las operaciones, y en Maguarichi, se descubrió un yacimiento de oro.

Además, se produjo la consolidación del Sindicato Minero Nacional, fundado en 1934, luego del triunfo de los obreros huelguistas de la fundición de Ávalos, que era propiedad de una empresa norteamericana.

Por otra parte, en los campos, precisamente en cuanto a la agricultura, los productores del Valle de Juárez y de Delicias, en 1933, fueron favorecidos con el aumento de los precios del algodón, a pesar de la incesante sequía.

En tanto, en 1935, se reanudó la exportación de ganado, sobre todo a raíz de la venta de ganado bovino al mercado norteamericano, la cual presentó un alza considerable.

En 1935 se reanudó la exportación de ganado

