

# Cultura



Foto antigua tomada a la Hacienda La Goleta

## OBRAS ARQUITECTONICAS

### HACIENDA LA GOLETA

Esta estancia se estableció en el siglo XVII en la jurisdicción del pueblo de Soyaniquilpan. La Goleta era parte de un gran latifundio que se extendía hasta 43 654 hectáreas, en el que también había otras haciendas como San Antonio, Calpulalpan y Tandejé. De norte a sur medía más de 30 kilómetros y de este a oeste, 20 kilómetros.

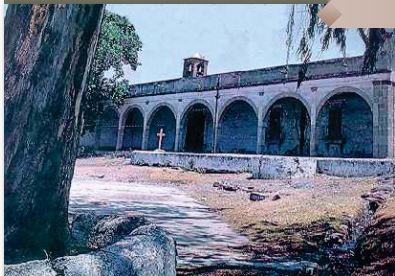
Nueve hombres quedaron registrados como propietarios de La Goleta entre los años 1693 y 1937. El primero de ellos fue Juan Antonio de Urrutia y de Arana, quien llegó a México desde España en 1687 y le fue heredado de su tío Juan de Urrutia y de Inoriza el título de nobleza que éste había comprado del marqués de la Villa de Villar del Águila (creador de La Goleta).

Como no tuvo hijos, Urrutia le dejó todos sus bienes a Juan Antonio Fernández de Jáuregui y Aldama, (1743-1812), quien se convirtió en el marqués. Juan María Fernández de Jáuregui (1812-1828) le sucedió, quedando como IV marqués de la villa del Villar del Águila. A partir de aquí los españoles dejaron de controlar la herencia, ya que debido a la situación económica del IV marqués, la hacienda de La Goleta fue adquirida por Mariano Reyes de Jilotepec (1828-1835) quien al morir le dejó la propiedad a su hija Mariana Reyes Ortiz, nacida en Jilotepec (1835-1882).



Hacienda La Goleta en la actualidad

# Cultura



Vista de La Hacienda La Goleta

## OBRAS ARQUITECTONICAS

### HACIENDA LA GOLETA

Más adelante aparece otra dinastía de sangre hispánica de la mano del español Ignacio Berna, quien se casó con la hermana de la dueña de la propiedad, María de Jesús Reyes Ortiz. El matrimonio de cinco hijos y cuatro hijas queda entonces a cargo de la administraron el inmueble (1882-1886).

Entre los años 1886 y 1897 el poder pasa a manos del español Antonio Escandón Estrada. Dicha escritura define los límites de la hacienda que se constituyen de la siguiente manera: al oriente San Antonio (Tula), al sur Tandejé y Soyaniquilpan; al poniente rancho Deguedó, terrenos de la cofradía de Jilotepec y los pueblos de San Juan Acaxuchitlán y Santiago Oxthoc. Cuando en 1897 muere se crea la Sociedad Antonio Escandón Sucesores integrada por Agustín, Ignacio y José G Escandón Pliego (1897-1902) y finalmente quedan en poder de éste último (1902-1937).

Cuando Escandón Pliego muere, la propiedad queda en manos de una sociedad constituida por 20 socios en la que cada uno era dueño de una acción que progresivamente fueron ofreciendo en venta para quedar finalmente como los actuales propietarios, dueños de las acciones, los señores Jesús Berna García; Leonardo Gil y Doroteo Berna Cruz; Juan y Vicente Elizalde Casas; Agustín Guevara Maldonado; Crescenciano Nieto Jiménez; Dolores Martínez Martínez; Carlos Luna García y Luisa vda. de Martínez.

Poco queda de lo que fue una floreciente y magnífica hacienda, actualmente convertida en ruinas.



El Valle de La Goleta, donde se encuentra La Hacienda